

NUMÉRO 6 • MAI 2023

CONNEXION

LE JOURNAL DU GHT DU GERS



CONCEPTION : Service communication du GHT du Gers - Crédits photos : Canva et Freepik - NE PAS JETER SUR LA VOIE PUBLIQUE

GHT du Gers

Groupement Hospitalier de Territoire du Gers



Sommaire

- 03 Centre Hospitalier d'Auch
- 04 Centre Hospitalier du Gers
- 05 Centre Hospitalier de Condom
- 06 Établissement public de santé de Lomagne
- 07 Hôpital de proximité Lombez-Samatan
- 08 Centre Hospitalier de Gimont
- 09 Centre Hospitalier de Mirande
- 10 Centre Hospitalier de Vic-Fezensac
- 11 Centre Hospitalier de Mauvezin
- 12 Centre Hospitalier de Nogaro

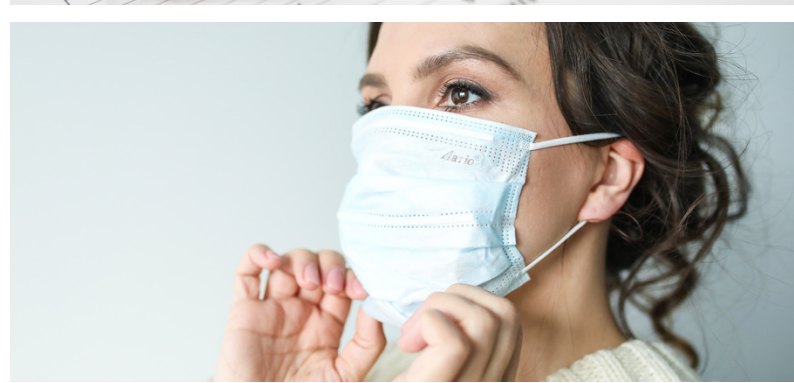
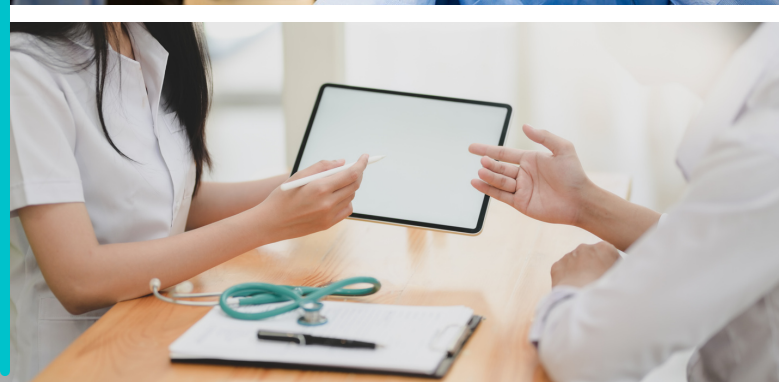

Centre Hospitalier d'Auch en Gascogne

REPLAY

> CERTIFICATION

La visite de certification du CHA s'est déroulée **du 24 au 27 janvier 2023** et s'est conclue par une restitution plénière ouverte à l'ensemble du personnel.

Les experts-visiteurs de la HAS ont tout d'abord souhaité vivement remercier les professionnels. Puis, ils ont présenté les principaux **points positifs et axes de progrès** qu'ils ont identifiés lors de la visite. Nous sommes en attente de la décision finale.

> PARTENARIAT

La Commission Médicale d'Etablissement du CHA a accueilli le 28 novembre 2022 **les Professeurs Madame CHARPENTIER et Monsieur BOUNES** (pôle SAMU-URGENCES de Toulouse) afin d'officialiser l'arrivée de **l'équipe territoriale** au 14 novembre 2022 **au sein des urgences du CHA**. C'est un **renfort d'effectif** pour l'équipe actuelle et un **partenariat renforcé du CHU de Toulouse** pour l'établissement, qui va contribuer à la **prise en charge des patients** Gersois.

ZOOM

> LA COORDINATION HOSPITALIÈRE DE PRÉLÈVEMENT D'ORGANES ET DE TISSUS (CHPOT)

> Depuis 2001, c'est un service mis en place pour **organiser et coordonner les prélèvements d'organes et de tissus**.

Le don repose sur trois grands principes :

Le consentement présumé, la gratuité et l'anonymat.

L'équipe est constituée de :

- > **Dr Fabienne BIROT-JAULIN**, médecin coordinateur et responsable d'Unité Fonctionnelle
- > **Mme Séverine COQUET**, cadre de santé
- > **Mmes Valérie BETH, Bénédicte BROQUERE et Stéphanie JOSEPH**, infirmières

Ses missions sont les suivantes :

- > Recenser les donneurs potentiels
- > Constituer le dossier donneur
- > Aborder le don et accompagner les proches
- > Organiser et gérer les prélèvements d'organes et de tissus
- > Former et informer le personnel et le public
- > Assurer toutes les traçabilités

Nous sommes tous donneurs d'organes et de tissus. C'est le consentement présumé. Il n'est pas nécessaire de posséder une carte de donneur.

Si je ne veux pas donner, il faut s'inscrire sur le Registre National des Refus ou en exprimant son opposition à ses proches par écrit et/ou par oral.

Centre Hospitalier du Gers

REPLAY

> LA RÉHABILITATION PSYCHOSOCIALE AU CH DU GERS

Le Centre Hospitalier du Gers a **créé début janvier 2 nouvelles unités** qui s'inscrivent dans la volonté **d'accompagner** de façon plus active **les parcours des patients entre l'hôpital et leur milieu de vie hors hospitalisation** : l'équipe de liaison **EMLISA** (Equipe Mobile de Liaison et d'Insertion Sociale pour Adultes), qui interviendra auprès des **établissements médico-sociaux** notamment sur le versant **handicap adultes**, et l'équipe **REHALYSE** qui **anime le centre de réhabilitation psycho-sociale** visant au **rétablissement et au développement de l'autonomie** des personnes.

Ces 2 actions sont inscrites au **Projet territorial de santé mentale validé avec l'ARS** en décembre dernier.



Emlisa est **l'équipe mobile du dispositif de réhabilitation psychosociale**, elle prend en charge les patients adultes là où ils vivent (domicile, structures médico-sociales hors EPHAD), et **les accompagne au mieux-vivre dans leur environnement global**.

L'équipe intervient **à la demande** des structures intra hospitalières et des CMP.

L'objectif est **d'accompagner la personne dans son projet** personnel, en pluridisciplinarité. Ainsi, l'équipe peut intervenir en coordonnant leurs soins ambulatoires (CMP, médecin généraliste, IDE libérale...), en évaluant leurs besoins, en mobilisant leurs ressources et les développant.

EMLISA propose des **soins indirects** auprès des équipes médico-sociales et des différents intervenants, à partir de leur situation. L'équipe travaille sur leurs représentations de la santé mentale en **partageant outils et connaissances**.

L'objectif ultime est **d'accompagner la personne dans son cheminement vers un rétablissement**, d'éviter la rupture des soins et la réhospitalisation.



Réhalyse est **l'hôpital de jour du dispositif de réhabilitation psychosociale**, il est un **lieu d'accueil** qui propose **des actions et des outils** visant au **rétablissement de personnes souffrant de troubles psychiques** : c'est-à-dire à obtenir un niveau de vie satisfaisant par rapport à leurs attentes. L'équipe a pour mission de **les accompagner dans la construction de leur projet de vie**, leur autonomie et réduire l'impact de leurs difficultés.

L'équipe utilise des outils et des compétences spécifiques et novatrices. La présence d'une **neuropsychologue** en collaboration avec une équipe pluridisciplinaire permet un accompagnement

holistique : des évaluations cliniques fonctionnelles et sociales, de la remédiation cognitive, de l'entraînement aux habiletés sociales et de la psycho-éducation.

L'équipe de Réhalyse **développe son réseau de partenaires** dans la ville pour favoriser l'insertion sociale et professionnelle.

L'intention des soignants est de permettre à chaque personne de se retrouver : « je suis une personne, pas une maladie » et de **recouvrer une place dans la société**.

Centre Hospitalier de Condom

REPLAY

> GHT – DÉPLOIEMENT DU LOGICIEL DXCARE

L'une des actions que doit entreprendre les établissements du GHT est l'**harmonisation des systèmes d'information** et notamment l'**installation d'un logiciel patient identique (DPI)** entre les **établissements de santé du GHT**.

Le but est de permettre la **centralisation des informations médicales** des patients dans un seul logiciel. Le **parcours patient** entre les établissements du GHT en sera ainsi **facilité**.

C'est pourquoi, suite au marché public, c'est le **logiciel DxCare de l'éditeur Dédalus** qui a été sélectionné.

Au CH de Condom, après **plusieurs journées de paramétrage** par l'équipe projet et **trois semaines de formation** des utilisateurs médicaux, soignants et paramédicaux, le **logiciel DxCare a été déployé le mercredi 25 janvier dernier**.

Le CH de Condom est le **premier établissement du GHT** a bénéficié des nouvelles fonctionnalités de ce logiciel. L'objectif est le **déploiement opérationnel** de DxCare d'ici la fin de l'année 2023.

En plus de DxCare, le logiciel de la **Pharmacie Pharma est également installé**. Interfacé avec DxCare, il **assure le circuit du médicament** dans l'établissement.

Après quelques jours de pratique, le logiciel est fonctionnel. Quelques réglages sont encore à corriger pour le rendre pleinement fonctionnel.



ZOOM

> NOUVELLES RECRUES

> **Plusieurs mouvements** parmi les effectifs dans différents services sont à noter **depuis le début de l'année 2023**.

En SSR et en USLD : Docteur Anne-Christine POUYADOU. Ce praticien a pris ses fonctions suite à un départ en retraite, par mutation du Centre Hospitalier Spécialisé du Gers.

Parmi le personnel d'encadrement, **Madame Laurie SERRES** est arrivée en tant que **cadre de santé en Médecine et SSR**.

Au sein du **pôle gériatrique**, **Madame Véronique DUFOSSÉ** vient d'intégrer l'**EHPAD en tant qu'infirmière coordinatrice**.

Enfin, parmi les personnels soignants, plusieurs mouvements inter services et plusieurs départs et arrivées sont à noter aux Urgences et dans les services de soins.

Etablissement Public de Santé de Lomagne (EPSL)

REPLAY

> LE PROJET « ÉCOUTE ... MES MAINS PARLENT » REÇOIT LE PRIX DU PUBLIC AUX ANIM'AWARDS 2022

Pour la toute première fois l'EPSL a représenté la région Occitanie et les couleurs du Gers aux Anim'awards 2022.

En effet chaque année se tient en France un **congrès national des animateurs en gérontologie**. En amont il est proposé, pour qui veut participer, de répondre à un concours qui récompensera un **projet d'animation** répondant à une **thématique imposée**.

Les animateurs de l'EHPAD Cadéot et de l'EHPAD la Pépinière à Fleurance ont uni leurs résidents et leurs idées pour réaliser un **clip vidéo** dans lequel **soignants et résidents** interprètent la chanson remise en lumière dans le film "La famille Bélier" : Je vole.



Trois mois de travail de mémorisation d'apprentissage et d'harmonie pour un **résultat intermédiaire bluffant et remplis d'émotion** : <https://www.youtube.com/watch?v=1tVONtqP9IM>

ZOOM

> ARRIVÉE DE MASSEURS-KINÉSITHÉRAPEUTES

> Depuis le mois d'avril, **l'équipe de rééducation a accueilli deux masseurs-kinésithérapeutes** venus s'installer dans notre région.

L'expression « jamais deux sans trois » est à propos : **un troisième masseur-kinésithérapeute rejoindra cette équipe début mai**.

Voici une équipe renforcée, travaillant en **collaboration** journalièrement avec **3 enseignants en Activité Physique Adaptée (APA)** déployée auprès des patients et des résidents de l'établissement. L'expérience professionnelle apportée par ces professionnels venus de différents horizons, renforce le socle de compétences.

Cette dynamique annoncée va permettre de **mettre en œuvre un projet de service** répondant aux exigences de la **prise en charge des patients et des résidents**.

Des projets laissés en suspens vont **reprandre vie** tels que les ateliers « équilibre et prévention des chutes »

Hôpital de Proximité Lombez-Samatan

REPLAY

> VISITE DU MINISTRE DE LA SANTÉ M. BRAUN

L'établissement a eu l'honneur, le lundi 9 janvier, d'accueillir M. BRAUN, ministre de la santé. Dans le cadre de sa visite officielle dans le Gers, le Ministre a accepté de venir visiter l'établissement en lien avec le projet architectural pour la construction d'un nouvel Hôpital et la réhabilitation de l'EHPAD de Lombez.

Il a débuté par la visite de l'EHPAD de Lombez (secteur Fidji) où il a pris le temps de rencontrer les résidents, les professionnels en poste et une représentante des usagers, Mme DE CONTENCIN. Il s'est ensuite rendu en salle de rééducation puis a terminé cette visite par le service de Médecine.

Accompagné par les représentants des communes et de la région, il s'est rendu sur le terrain du futur hôpital. M. THIEULE lui a présenté les détails de ce projet ambitieux et novateur pour la commune mais également pour le territoire dans un but commun : améliorer la continuité de la prise en charge et offrir des prestations médicales accessibles aux populations vivant dans des zones rurales (consultations, imagerie médicales, hospitalisation de jour,...).

L'établissement a sollicité un financement complémentaire afin de mettre en œuvre ce projet totalement novateur et sans précédent.

Cependant, sa mise en œuvre ne sera pas possible sans le soutien financier de l'Agence Régionale de Santé Occitanie, de l'État, du Conseil Départemental et de la Région. Les délais estimés pour la livraison de l'Hôpital sont pour l'horizon 2027 et pour l'EHPAD de Lombez 2028-2029.

ZOOM

> OUVERTURE DU LOCAL « ESPACE USAGERS »

> Un « espace usagers » a été inauguré le 07 mars 2023.

Une permanence, tenue par 2 représentantes des usagers de la CDU (Commission Des Usagers), est assurée 2 fois par mois, les après-midi.

Situé près de l'entrée de l'EHPAD (site de Lombez), ce local est un lieu d'écoute et d'échanges d'informations sur les droits des patients (personne de confiance, directives anticipées, plaintes et réclamations, consultation du dossier médical...).

Il s'adresse à tous : patient, résident, famille/entourage mais également aux professionnels.



(crédit photo : Mme ALONSO Maïa)

Centre Hospitalier de Gimont

REPLAY

> L'HYGIÈNE BUCCO-DENTAIRE

Le 3 mars dernier, 2 étudiants prothésistes-dentaire sont intervenus pour sensibiliser les professionnels à l'hygiène bucco-dentaire.

OBJECTIF :

- Sensibiliser le personnel soignant à l'importance de l'hygiène bucco-dentaire des personnes âgées et l'entretien de leurs prothèses dentaires pour éviter un risque de dénutrition.
- Répondre aux questions pratiques que se pose le personnel soignant sur l'hygiène buccodentaire et l'entretien des prothèses dentaires.
- Repérer et identifier les risques liés à une mauvaise hygiène bucco-dentaire et /ou une prothèse défectueuse ou mal adaptée.
- Connaître les conséquences en termes de nutrition et savoir lutter contre la dénutrition.

ZOOM

> QUALITÉ DE VIE AU TRAVAIL

> L'équipe des Ressources Humaines a piloté un projet de vidéos pour promouvoir et découvrir les services de l'Hôpital de Gimont.

- La chaîne YouTube : <https://www.youtube.com/@hprlombezamatangimontetehpadi>

Découverte du SSIAD :



- Proposition pour les professionnels de séances de réflexologie palmaire, en partenariat avec la MNH durant une journée.



Centre Hospitalier de Mirande

REPLAY

> MÉDIATION ANIMALE

Dans le cadre de l'appel à projet 2023 de la Conférence des Financeurs de la Prévention de la Perte Autonomie (CFPPA), le projet de médiation animale porté par l'établissement a été retenu et ainsi financé. L'association « Lilie 4 pattes & Compagnie » a donc été choisie afin d'intervenir au sein de l'EHPAD durant 12 ateliers tout au long de l'année.

Le 1er atelier a eu lieu le 16 Février et c'est avec beaucoup de sourires et de joies, que les résidents ont accueilli toutes sortes d'animaux : cochons d'Inde, lapins, chiens, cailles, colombes et pigeons. Ils ont nourri, caressé, brossé et porté tous ces petits animaux aussi mignons les uns que les autres.

D'autres séances de médiation animale sont prévues jusqu'aux beaux jours, avec notamment un poney qui viendra rendre visite aux résidents.

Cette rencontre a fait le bonheur de dizaines de résidents qui ont pu communiquer avec les animaux (par le toucher et la parole). Ces ateliers vont également leur permettre de stimuler leur motricité et leur sens.



ZOOM

> UNITÉ OPALE/SAPHIR

> L'unité Opale/Saphir située au premier étage de l'EHPAD du Centre Hospitalier de Mirande est composée de 50 lits séparés en deux ailes distinctes.

Les secteurs Saphir et Opale accueillent 25 résidentes et résidents chacun.

Ces derniers vont prochainement bénéficier de l'utilisation de nouveaux chariots petits-déjeuners financés par le biais de crédits issus du Plan d'Aide à l'Investissement du Quotidien (PAIQ) 2021 et 2022.

Ce service a connu récemment la rénovation totale de trois chambres en fin d'année 2022.

Les services techniques de l'établissement vont poursuivre l'entretien et la rénovation de l'unité durant cette année 2023. Dans le cadre de la préparation de la visite de la certification de l'EHPAD en 2026, d'autres travaux de réfection des chambres mais également des offices alimentaires sont en réflexion. Ils seront à organiser à partir de 2024.

Centre Hospitalier de Vic-Fezensac

REPLAY

> NOUVEAUX ARRIVÉS

DOCTEUR JEAN-CLAUDE TRAN

Depuis le 1er avril, le Dr TRAN Jean-Claude occupe le poste de **médecin du SSR**. Il intervient à hauteur de 60% et exerce 40% au CH d'Auch.

Ce poste partagé est issu de la collaboration entre le CH d'Auch et le CH de Vic-Fezensac dans le cadre de la **direction commune**.

Cette nouvelle collaboration permet de **fluidifier les entrées et les sorties**.

Maël ETIENNE-FAURE : Technicien informatique

Maël a intégré les effectifs de Vic-Fezensac au 1er mars 2023. Agé de 22 ans, Maël a presque toujours vécu en Ariège. Après un cursus classique, Bac S option SI et un BTS NIR (système numérique informatique et réseau), il vient de rejoindre le CH.

En effet, dans le cadre du **déploiement du numérique et des projets informatiques** en cours (DPI et autres logiciels), il était important de renforcer la présence d'un technicien informatique.

Maël partage son temps de travail entre **l'hôpital de Vic-Fezensac et l'hôpital de Mirande**.

Merci à Frédéric HOYEZ d'avoir accompagné Maël dans sa prise de poste.

> POULAILLER

Le poulailler était **en place depuis le mois de novembre** et les résidents s'inquiétaient de l'arrivée des futures occupantes. Début janvier, Trigone autorisait **la venue de trois poules gasconnes**.

Celles-ci se sont bien acclimatées et **font le bonheur de nos résidents**. En effet, ils vont **chercher les œufs chaque matin**, leur donnent à manger (quelques fois beaucoup) et prennent soins de leur bien-être.

Il ne reste plus qu'à leur trouver des noms !



> REPAS INTER-ÉTABLISSEMENTS

Depuis plusieurs années **l'Ehpad de Vic-Fezensac et l'Ehpad d'Eauze** se retrouvent au **Restaurant « Le Pardaillan » à Gondrin** en début d'année pour partager un repas de fête tous ensemble.

Bénévoles, familles et accompagnants sont au rendez-vous également.

Un repas festif, **sourire aux lèvres**, qui se finit en chantant !!!



Centre Hospitalier de Mauvezin

REPLAY

> DUODAY 2022

Comme à son habitude, l'établissement a participé à la journée nationale du **DUODAY** dont le principe est l'accueil de **personnes en situation de handicap**, qui sera pour la journée **en duo avec un professionnel de l'établissement, volontaire.**

Au programme de cette journée : découverte du métier, participation active et immersion en entreprise. Cette journée représente une opportunité de rencontre pour changer de regard et, ensemble, dépasser nos préjugés sur les personnes en situation de handicap.

Le jeudi 17 novembre 2022, Valérie Gourdin, référente handicap et porteuse du projet, a accueilli **3 personnes** en situation de handicap qui ont été réparties sur 3 postes différents : 1 duo à l'accueil, 1 duo au secrétariat des services de soins et 1 duo en EHPAD avec une ASH. Elles ont pu, tout au long de la journée, **découvrir ces différents métiers.**

En 2019, une personne en situation de handicap reçue dans le cadre du Duoday, avait bénéficié d'un contrat à la suite de son stage.



ZOOM

> DÉPLOIEMENT DU DPI

> Comme tous les établissements du GHT, le Centre Hospitalier de Mauvezin **change son Logiciel de Dossier Patient Informatisé.**

Le mois de Février 2023 a débuté avec les **formations** organisées par la référente DPI, Sophie SANGALLI avec l'aide des référents DPI du territoire. Tous les agents ont bénéficié, au minimum, d'une demi-journée de formation. **Des référents « DPI »** ont été nommés sur la base du volontariat et représentent tous les services de l'établissement, ils ont reçu une formation supplémentaire afin de pouvoir apporter l'aide nécessaire aux utilisateurs.

Le déploiement de DX-Care a débuté le 15.03.2023, avec la présence du chef de projet pour accompagner Sophie auprès des agents. Grâce au dynamisme et à l'enthousiasme des équipes, **des améliorations sur le logiciel** ont pu être faites en temps réel pour permettre son individualisation !

Suite aux remontées quotidiennes des agents, la référente DPI améliore encore à ce jour la **prise en main** du logiciel. Encore un peu de chemin à parcourir pour être totalement à l'aise avec le logiciel, mais gardons en tête que « Un logiciel informatique ne finit jamais » - Bertin Mazunze.

Centre Hospitalier de Nogaro

REPLAY

> SOINS PALLIATIFS

Le service de lits identifiés en Soins Palliatifs s'agrandit avec le **passage de deux à cinq lits** identifiés au sein du service de médecine/SSR.

L'équipe référente est à ce jour constituée de :

- Dr Jean Lary, Médecin chef du service prochainement diplômé en Soins Palliatifs
- Jessica Marmié, Infirmière en Pratique Avancée en oncérologie, DIU d'accompagnement et de soins palliatifs
- Charlotte Clavé, Infirmière, DIU d'accompagnement et de soins palliatifs
- Virginie Delaître, Psychologue clinicienne

Cette équipe intervient au sein d'une **équipe pluridisciplinaire** qui bénéficie de formations et de sensibilisations aux prises en charges palliatives.

Cette activité s'inscrit dans le cadre d'un travail en filière au sein du GHT.



ZOOM

> INFIRMIER EN PRATIQUE AVANCÉE

> L'infirmier en pratique avancée (IPA) est un **infirmier ayant suivi un master de deux ans** lui permettant d'exercer des **missions élargies**.

C'est un nouveau métier qui, conformément à la loi n°2016-41 du 26 janvier 2016 de modernisation de notre système de santé et au décret n°2018-629 du 18 juillet 2018 relatif à son exercice, **participe à la prise en charge globale des patients** dans le domaine de sa mention. Il exerce dans le cadre d'un protocole d'organisation signé avec les médecins.



Le Centre Hospitalier de Nogaro dans le cadre du développement de ses missions au sein de son territoire et notamment en tant qu'hôpital de proximité **a financé la formation de deux infirmières :**

Jessica Marmié, a obtenu son **diplôme d'infirmière avancée en onc-hématologie** en Juin 2022. Ses missions principales sont : suivi et coordination des patients du Centre Hospitalier de Nogaro en collaboration avec les équipes médicales, coordination des lits identifiées de Soins Palliatifs, lien ville-hôpital, développement des consultations avancées et pilotage des actions de promotion de santé.

Elle sera prochainement rejointe par sa collègue Julie Capmartin, qui finira en Juin 2023 sa formation d'**Infirmière en pratique avancée mention pathologies chroniques stabilisées, prévention et polyopathologies courantes en soins primaires**.

Ces nouvelles professionnelles viennent **enrichir l'offre de soin de proximité**, en s'intégrant à une dynamique locale et territoriale au sein du GHT.